

De Kempische Genealoog is een uitgave van Familiekunde Vlaanderen, Regio Kempen en verschijnt in maart, juni september en december. Gelieve artikels, advertenties, aankondigingen van activiteiten, in te leveren vóór de 10^{de} van de maand waarin het blad verschijnt bij:

Victor Bertels, Thierry de Renesselaan,1, 2390 Malle
victor.bertels1@telenet.be

Gelieve alle correspondentie voor Regio-Kempen te zenden naar:

Theo Peeters, Stwg op Zevendonk 38/1 2300 Turnhout
e-mail: theopeeters1@telenet.be tel: 014/41.89.86

Studiezaal : Kasteel de Renesse
Lierselei 30, B-2390 Malle (Oostmalle)
Website: www.fv-kempen.be

Erevoorzitter : Eugeen Van Autenboer (†)

Erebestuurslid: Florent Bosch

Ereleden: Elisa Nijs (†)

Jos Van Breen (†)

Voorzitter:

Marc Van den Cloot Salphensebaan 24, 2390 Malle 03/312.26.54
marc.vandencloot@telenet.be

Ondervoorzitter:

Frans Renaerts Sint-Jozefsiaan 78, 2400 Mol 014/81.48.27
frans.renaerts@busmail.net

Secretaris:

Theo Peeters Stwg op Zevendonk 38/1 2300 Turnhout 014/41.89.86
theopeeters1@telenet.be

Penningmeester:

Victor Bertels Thierry de Renesselaan 1, 2390 Malle 03/312.29.89
victor.bertels1@telenet.be

Bestuursleden:

Dago Peeters Burg. Bossaertlaan 10, 2350 Vosselaar 014/55.61.00
Webmaster dago.peeters@skynet.be

Mariette Backs Wandelweg 4, 2980 Halle-Zoersel 03/383.26.16
mariette_backs@hotmail.com

Paul Desseyen Druivenlaan1, 2390 Malle

Gerard Keyzers Berkenlaan 8, 2275 Poederlee 014/88.22.84
gerardus.keyzers@telenet.be

Andre Sannen Achterbos 208, 2400 Mol 014/31.93.26
andre.sannen@scarlet.be

Herman Van de Leur Schorvoortstraat 117, 2300 Turnhout 014/41.67.46
hevdl@skynet.be

Andre Van Steenbergem Pastorijstraat 19, 2275 Wechelderzande 03/383.38.69
avsteenb@telenet.be

EDITORIAAL

We schrijven 21 maart 2013 en het wil geen lente worden ! Voor zij die geen tuin hebben geen probleem, rustig voor de TV of werken aan hun stamboom of familiegeschiedenis.

25 januari 2013 een historische dag voor de Vlaamse genealogen

Met wel wat verbazing namen we kennis van de berichtgeving van het rijksarchief dat zij plotseling alle akten, van de burgerlijke stand en de parochieregisters, online zouden zetten op het internet. Vreugde alom, eindelijk dan toch. Voor de Nederlandse gegevens waren we al lang vertrouwd met deze werkwijze en ook van de andere Europese landen zijn de gegevens beschikbaar. Maar België...tot voor kort geen sprake van.

De bekendmaking veroorzaakte onmiddellijk een stormloop op de website **search.arch.be**, in die mate dat ze onmiddellijk weer uitviel of niet bereikbaar was wegens te grote vraag...

Dit is nogmaals een bevestiging van onze stelling dat een veelvoud van het aantal leden van FV geïnteresseerd is, of zich actief bezig houdt met het zoeken naar zijn voorouders.

Het online raadplegen is gratis, maar je moet je eerst wel registreren. Dit laatste is in feite slechts een formaliteit. **De eerste maand registreerden zich meer dan 60.000 personen.**

Wij konden onze eigen ogen niet geloven bij het zien van deze aantallen. Zestigduizend mensen die onmiddellijk reageerden om zo snel mogelijk iets te kunnen vinden over hun voorouders. Maar helaas... ik denk dat, als men nu zou bevragen hoeveel van die zestigduizend er mee doorgegaan zijn, de aantallen heel wat lager zullen liggen.

Zonder het initiatief te willen afschieten stellen we vast dat het raadplegen van de gegevens niet van een leien dakje loopt. Je moet al heel goed overweg kunnen met het bladeren in de gegevens en op voorhand al uitgezocht hebben waar je wil zoeken. Mijn ervaring is dat je in het rijksarchief, met de microfilmlezer, sneller gesteld bent dat op de online site.

We zullen de mankementen voorlopig nog toeschrijven aan "kinderziekten" die in de loop van de volgende maanden nog zullen verbeterd worden en voor een vlotte doorstroming van de gegevens zullen zorgen.

Het zeer positieve aan de lancering van de gegevens online is dat ze er zijn en dat je zonder je te verplaatsen de originele akten van uw voorouders kan vinden. Blijft nog altijd de beperking dat de eerste honderd jaar niet beschikbaar zijn omwille van de wet op de privacy.

Mocht een kwart van de geregistreerde personen zich eenmaal per jaar, actief wenden tot de bibliotheken en de documentatiecentra van Familiekunde Vlaanderen, we zouden ons geluk niet opknnen. Verheugend is vast te stellen dat zoveel personen de moeite doen om kennis te maken met onze hobby.

Maar dat wisten we eigenlijk al. Het bewijs werd nogmaals geleverd. bij de aankondiging van een cursus voor beginners door FV-Regio Kempen, via Dinamo van het CC de Warande. De eerste dag van de inschrijving was het maximum aantal deelnemers van 25 al bereikt.

Victor Bertels

HET KERKHOF VAN MOL-WEZEL

Frans Renaerts



Het ontstaan van Wezel

De eerste sporen van menselijke aanwezigheid in onze Kempen dateren van in het epipaleolithicum dat de overgang is naar het Middensteenperk. Bij opgravingen zijn in die periode, sporen van menselijke aanwezigheid gevonden, zoals te Weelde-statie, Mol-Sluis op de plaats Achterdonk en aan de zandput Miramar.

Wezel was eeuwenlang een heidegebied, doorsneden met duinen, licht heuvelachtig en erg zanderig. De zandwegen door het gebied waren een groot deel van het jaar slecht berijdbaar voor karren. Het gebied was eeuwen lang gebruikt als heide van de Wezelse hoeve, begin 18 eeuw opgesplitst in verschillende Wezelse hoeven, De Nieuwe Hoeve, de Boerenbril en de Klein Hoef, die eigendom waren van Postel, dit tot aan de Franse Revolutie. Tijdens de bezetting door de Fransen werden alle Postelse eigendommen door hen aangeslagen en verkocht. De grond kwam uiteindelijk in handen van Molse burgerfamilies: Marten Van Praet, burgemeester en vrederechter, Smeulders, municipaal agent in de jaren 1795-1800 en de plaatselijke landbouwer Kempes.

Later in de negentiende eeuw verwierf baron Vander Gracht de Rommerswael uit Antwerpen heel wat van die gronden, bouwde er een kasteel en kwam er wonen. Later werd het aangekocht door de familie Kengen en het is nu bewoond door de familie Wintermans.

Ontstaan van Wezel als dorpsgemeenschap

Wezel dankt echter zijn ontstaan als gemeenschap, aan de oprichting van de zinkfabriek Vieille-Montagne. Het was niet de eerste zinkfabriek in de streek, want in Overpelt was er in 1888 al één gestart en later in 1904 zou er ook nog een in Lommel komen.

De keuze van de plaats kwam door het feit dat deze streek zeer verlaten was, een zanderige ondergrond had met weinig begroeiing, dus weinig vruchtbaar en karig bewoond.

Wezel bestond in de jaren 1880 dus uitsluitend uit het kasteel van Vander Gracht en een viertal hoeven.

Ook speelde de aanwezigheid van een kanaal en een spoorweg een rol, die de toegankelijkheid van het transport van materialen en goederen vergemakkelijkten.

Om zijn gunstige ligging heeft Vieille-Montagne Wezel dus gekozen om zijn zoveelste fabriek te bouwen. Een roosterij voor de verbranding van zinksulfide-ertsen, om ze in een toestand te brengen die bruikbaar was om er zinkmetaal uit te produceren in haar zinkovens in de omgeving van Luik.

Bij het roosten van die ertsen kwamen er heel wat schadelijke en onwelriekende gassen vrij, maar de weinige mensen die er in de omgeving woonden ‘zouden er weinig last van hadden’.

De fabriek startte zijn productie in 1889.

Maar een fabriek heeft ook mensen nodig om er te werken. De bereikbaarheid was op zijn zachtst gezegd beperkt. Dat zag de onderneming ook in. Daarom heeft ze dan ook snel gezorgd voor woongelegenheden, om arbeiders aan te trekken. Rond haar andere vestigingen had de maatschappij daar ook voor gezorgd. De eerste woningen werden gebouwd ten zuiden van de fabriek, aan de westzijde van het kanaal op de Rusven. Daar had de fabriek reeds voldoende grond en was het uit de richting van de overheersende westenwinden.

De wijk werd de Congo genoemd, later de Oude Congo om een onderscheid te maken met de Nieuwe Congo, een uitbreiding van de wijk aan de oostzijde van het kanaal op de Vuurbergen. Een vlot over het kanaal maakte de verbinding tussen de Westkant en de Oostkant van het kanaal, waar ook de fabriek lag.

Ondertussen was men ook al bezig met woningen te bouwen vlak aan het kanaal achter het Gasthuis. Die wijk heette de Geitenberg.

Op de Sint-Jozefslaan, zo geheten vanaf 1920, werden aan de zuiderzijde reeds vanaf de jaren 1890 woningen gebouwd voor de bedienden, die uit Wallonië kwamen maar ook uit Nederland, en die werden ingezet voor het toezicht op de fabriek, de boekhouding en de administratie. Aan de noordzijde van de Sint-Jozefslaan werden vanaf 1897 woningen neergezet voor de nieuwe ingenieurs.

Zo groeide het aantal bewoners van Wezel en kwam er ook nood aan geestelijke begeleiding. De vraag voor de stichting van een parochie Wezel kwam reeds 8 jaren na de start van de fabriek. Het statuut



van Wezel als parochie kwam er in 1898 en kreeg als eerste pastoor Jan August Valgaeren, geboren op 1 april 1870 te Zoerle-Parwijs, en die voordien vijf jaar onderpastoor geweest was te Diest. Hij kreeg van Vieille-Montagne een voorlopige woning toegewezen op 400 m van het kanaal, nu

St-Jozefslaan nr 90. Als jonge pastoor leidde hij zijn parochie en bleef dit doen tot aan zijn dood op 31 januari 1945. Hij ligt begraven op het oude kerkhof te Wezel.

Het ontstaan van de parochie ging gepaard met wat getouwtrek tussen de gemeenten Balen en Mol. De Wezelse gemeenschap woont immers op het grondgebied van de twee gemeenten. De bepaling van de grenzen van de parochie was dus niet zo eenvoudig. Er moest ook rekening worden gehouden met de omliggende parochies, want er werd geknaagd aan hun territorium en dat is altijd een moeilijke zaak. Men mag niet vergeten dat de jonge parochie Rauw, binnen de grenzen waarvan Wezel lag, nog maar net (in 1889) was opgericht. Uiteindelijk kreeg de parochie Wezel zijn definitief bestaan en begrenzing door het K.B. van 1898. De patroonheilige was Sint Jozef. Het eerste parochiedekreet werd door Z. Em. Kardinaal Goossens van Mechelen op 2 mei 1898 uitgevaardigd.

Maar pastoor Valgaeren was nog niet helemaal tevreden. Hij zag de tuinwijk van Vieille-Montagne verder uitbreiden op het grondgebied van de parochie Gerheiden, en daar woonden parochianen die eigenlijk hem toebehoorden. Zo kwam er in 1924 een uitbreiding waardoor Gerheiden een deel van zijn grondgebied in de richting van Kerkhoven aan Wezel moest afstaan.



Geen parochie zonder kerk

Joseph Bellefroid, afkomstig uit het Luikse, die directeur was vanaf 1894 (hij had Gustave Ross opgevolgd die de nieuwe fabriek had gebouwd), was zeer katholiek ingesteld. Waar hij kon gaf hij op dat gebied zijn

werknemers en de Kerk een duwtje in de rug.

Vóór de huidige kerk er kwam liet Vieille-Montagne de ziekenboeg op het einde van wat nu de Sint-Jozefslaan is, vlak aan het kanaal, ombouwen tot voorlopige kerk waar de erediensten konden worden gehouden. Ondertussen was er reeds aan de overkant van de straat een gasthuis gebouwd waar zieken en gekwetsten konden worden verzorgd.

Ondertussen kon men beginnen aan de studie van de bouw voor een echte kerk.

Twee grote vragen rezen: waar mag die kerk komen en wie zal de bouw betalen? Bouwmeester Taeymans uit Turnhout (nu zou men hem architect noemen) werd door de provincie aangesteld en hij maakte er een mooi gebouw van in neogotische stijl.

Om de plaats van inplanting te kiezen werd het een getouwtrek tussen baron Spanoghe, Vieille-Montagne (met Joseph Bellefroid) en de gemeenten Mol en Balen die er ook hun zegje in wilden. Ook het aartsbisdom Mechelen met als secretaris Kempenaar Frans Van Olmen, goede vriend en spreekbuis van de wensen van pastoor Valgaeren wilde wat in de pap te brokken hebben. Er kwam uiteraard ook een kerkfabriek met als voorzitter Joseph Bellefroid tot ergernis van Leon Spanoghe, die gewoon bestuurslid bleef. Leon was een advocaat uit Antwerpen die gehuwd was met Louisa Vander Gracht, een nicht en erfgename van de grondeigenaar baron Pierre Vander Gracht. Verschillende inplantingen werden voorgesteld. Ze hadden allen hun voor- en nadelen.

Volgens het bisdom moest de kerk aan de grote baan liggen en het kerkhof in de omgeving van de kerk. Frans Van Olmen gaf ook de voorkeur van een kerk dicht bij de vaart (omgeving van de vroegere kantine).

Uiteindelijk werd de keuze bepaald door de vrijgevigheid van Vieille-Montagne die de nodige gronden voor de kerk en de pastorie schonk. Zo hield het gekrakeel op. De kerk kwam ongeveer rechtover de voorlopige woning van pastoor Valgaeren. Dat was in het jaar 1905.

Die plaatskeuze was niet de enige redenen van de lange tijdsduur voor de bouw kon beginnen. Het bisdom was niet akkoord met sommige elementen in de bouw. Heel wat zaken maakten de bouw ook duurder waar vooral de gemeente Mol niet mee akkoord ging. De Koninklijke Commissie voor Monumenten vond dat de kerkmuren moesten verzwaaard worden. Opnieuw meerkosten!

De totale som voor de bouw van de kerk en de pastorie bedroeg 94.288 fr. De aannemer voor de kerk was Wagemans uit Boechout en die voor de pastorie Constant Leysen uit Nijlen.

Vieille-Montagne deed ook nog een geste door voor 17.500 fr tussen te komen in de kosten van de bouw. De bouw begon in mei 1905.

Maar toen besepte pastoor Valgaeren plots dat zijn kerk te klein zou zijn, gezien de toename van de bevolking van Wezel. Gelukkig was de bouw pas begonnen met het koor en kon er nog over een vergroting gepraat worden. Maar dit was om financiële redenen niet naar de zin van de gemeente Mol. Om de bouw niet te vertragen en de goedkeuring hiervoor

toch zo snel mogelijk er door te krijgen werd door het bisdom gevraagd om een woordje te schrijven aan baron Charles de Broqueville, volksvertegenwoordiger voor het arrondissement

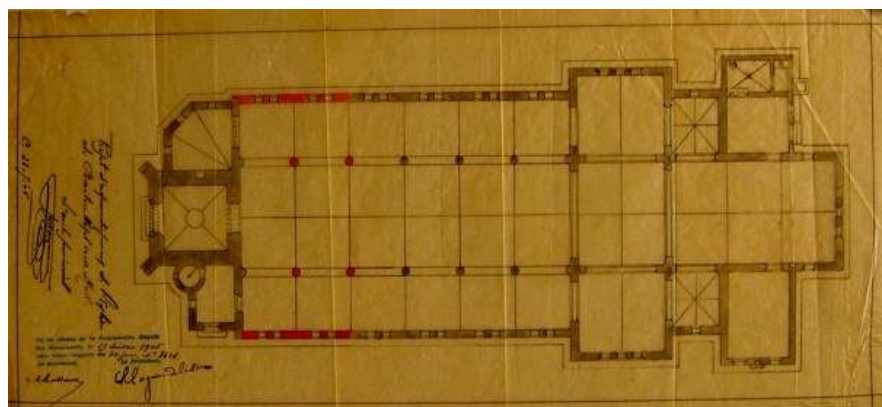

Turnhout waarvan Balen en Mol deel uitmaakten. Dit heeft de beslissing van de gemeenten zeker beïnvloed.

Uiteindelijk werd de kerk met één travee verlengd waardoor het middenschip vanaf de kruisbeuk met een derde werd vergroot. Zie plan van de kerk van bouwmeester Taeymans.

De steen voor de eerste steenlegging is ingemetseld naast de torentrap in het zijportaal. Hij vermeldt echter het jaartal 1904; een jaar lang heeft hij moeten wachten om zijn plaats te krijgen.

Reeds op 25 juli 1906 werd de kerk voorlopig ingewijd door Z.E.H. Deken Cuypers van Mol (Balen behoorde tot de dekenij Mol). Ze was nog in ruwbouwwitvoering. Bemeubeling, schilderen, behangen, enz zou later aan de orde komen. Maar de kerk stond er in een bruikbare vorm.

De plechtige inwijding van de kerk door Mgr. De Wachter vond echter pas plaats in 1913.

Ook de klokkentoren moest gevuld worden. Er was plaats voor twee grote klokken.

De grote klok kostte ongeveer 3300 fr en werd betaald voor Vieille-Montagne. De tweede, kleine klok kostte 1800 fr. Tijdens een grote plechtigheid werden ze op dinsdag 14 mei 1907 gewijd door Z.E.H. Deken Cuypers, bijgestaan door talrijke priesters uit de naburige parochies. Op zaterdagmiddag 1 juni werden ze voor de eerste maal geluid. Maar de klank was dof en werd niet erg gewaardeerd. Een analyse in een staatslaboratorium van de gebruikte grondstoffen toonde aan dat de klokkengieter voor de klokken in zijn legering ijzer had gebruikt in plaats van tin dat acht maal duurder was. De klokkengieter is nog datzelfde jaar failliet verklaard.

Geen kerk zonder kerkhof

Vanaf 1898 werden er erediensten gedaan dus ook begrafenissen. Maar waar moesten de overledenen die hun begrafenis in Wezel kregen begraven worden? Het werd Rauw, Kerkhoven of Balen. De Wezelse gemeenschap smeekte om een kerkhof.

De zoektocht naar een perceel begon al heel vroeg. In 1907 had de kerkraad een akkoord kunnen sluiten voor het gebruik van een deel van het perceel



kadastrummer 1089 vlak bij de spoorweg, een stuk grond op de uithoek van de eigendom die Vieille-Montagne zich reeds had aangeschaft. Maar om dit perceel te bereiken vanaf de kerk moest er 1 km gestapt worden. Men moest de St-Jozefslaan volgen richting Mol, en dan rechtover de Grensstraat een nog aan te leggen weg volgen tot aan het kerkhof. (Deze straatbenamingen zijn pas na 1920 in voege gekomen.)

Pastoor Valgaeren vond dat dergelijke verplaatsing naar het kerkhof bij een begrafenis, te veel tijdverlies met zich mee zou meebrengen en daardoor zijn ‘ambtsplichten sterk verhinderde’. Daarom stelde de Molse gemeenteraad, tijdens de zitting van 21 mei 1907 voor, een plaats te zoeken die slechts op 500 m van de kerk zou verwijderd zijn.

De gronden die op die afstand lagen waren nog in privaat bezit. Pas twee jaar later lezen we in de notulen van de gemeenteraad van 8 november 1909 dat de familie De Clercq-Swinnen en L. Ruts eigenaars van de percelen 1087 en 1088 akkoord gaan om een deel van hun percelen kosteloos af te staan voor het maken van een rechtstreekse verbinding tussen de kerk en het kerkhof. Dit bracht de loopafstand op 500 m (eigenlijk 700 m) waarmee pastoor Valgaeren tevreden was.

Paul Declerq brouwer op de markt te Mol was toen schepen van de gemeente. Paul Declerq was eigenaar geworden van de grond via zijn vrouw, brouwersdochter die afstamde van Maarten Van Praet die de gronden na de Franse Revolutie als zwart goed had gekocht. Het duurde nog tot aan de gemeenteraad van 14 november 1910 eer alles rond was, goedkeuring door de provincie inbegrepen.

Een kerkhof moet ommuurd worden.

Het was ook op dezelfde gemeenteraad dat de ommuring, gevraagd door de kerkfabriek ter sprake kwam. De kerkfabriek “wilde een behoorlijke afsluiting onder de vorm van een muur die geen onderhoud vraagt”. Gezien de grote omtrek was ook dit een dure zaak. Ook nu kwam Vieille-Montagne tussen in de kosten door het leveren van de assenstenen voor de bouw. Deze assenstenen werden gegoten uit cement vermengd met ovenassen. (Dezelfde stenen werden gebruikt voor de bouw van de muur van Messens, muur om de villa van ingenieur Messens te beschermen tegen de gassen van de fabriek). Deze gift verminderde de kostprijs van de muur aanzienlijk. In maart 1912 keurde de gemeente Mol de bouw van de muur goed



maar een subsidie goedgekeurd in oktober maakte de zaak rond.

De goedkeuring van de aanleg van het kerkhof kwam er tijdens de gemeenteraden van september en december 1912. De stalen toegangspoort werd in de werkplaats van Vieille-Montagne gemaakt.

Een jaar later brak de ‘Groote Oorlog’ uit en werd de inwijding ervan uitgesteld. Ze zou pas op 2 november 1918 plaatsvinden.

Indeling van het kerkhof

Het linkse gedeelte van het huidige kerkhof werd in 1918 in gebruik genomen. De middenweg liep tot de achtermuur en deelde het kerkhof middendoor. Op een tiental meter van de achtermuur staat er een kruisbeeld waarvan het kruis uit staal eveneens in de “smis” van Vieille-Montagne is gemaakt. De hangende Christusfiguur kwam uit de gieterij Van

Aerschodt uit Antwerpen. Het werd ingezegend met Allerzielen 1923. De rotsblokken zijn slakken uit de 'pottekar' van de loodfabriek.

Links van de weg was het kerkhof onderverdeeld in twee praktisch gelijke delen. Achteraan ligt het kinderkerkhof en vooraan het kerkhof voor de volwassenen, afgescheiden van mekaar door een strook voorbehouden voor de zusters van het klooster.

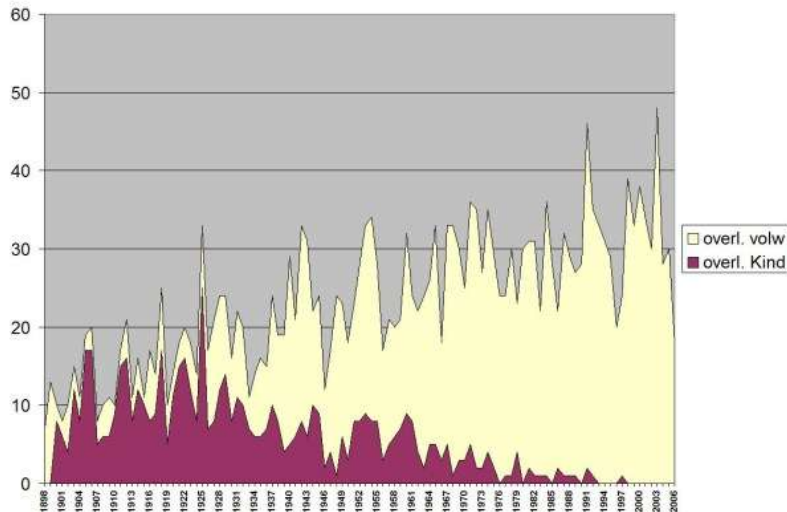

Het gedeelte rechts van de middenweg diende eveneens voor de begraafing van de volwassenen.

Dat een groot kinderkerkhof noodzakelijk was is duidelijk te zien in bijgaande grafiek van de overlijdens in Wezel. Wezel had een zeer jonge bevolking, met veel geboorten en met heel wat kindersterfte als gevolg.



De ingebruikname van het kerkhof

Uiteindelijk kon het kerkhof op 2 november 1918 worden ingewijd door Z.E.H. pastoor Valgaeren. De oorlogssperikelen beletten de deken van Mol deze wijding uit te voeren.

De eerste persoon die er op de gewijde grond van het nieuwe kerkhof mocht begraven worden was mej. Bertha Stessens. Dit graf is ondertussen reeds verwijderd.

Op 20 oktober 1923 overleed Josephine Ernst, echtgenote van directeur Joseph de Bellefroid. Joseph de Bellefroid liet een mooie grafkelder aanleggen, die later alle overleden familieleden zou kunnen opvangen. Achter de kelder kwam een grafmonument. Het werd geplaatst tegen de achtermuur op het einde van de middenweg. Het draagt het nummer 300.



draagt het nummer 300.

Maar voor de tweede wereldoorlog beëindigd was, was het kerkhof reeds volzet en moest er aan uitbreiding worden gedacht? Het laatste graf op het oude kerkhof is dat van Eugene Smeyers overleden op 18 september 1944.

Vieille-Montagne zorgde opnieuw voor de gronden voor de uitbreiding. Na de oorlog werden de werkzaamheden aangevat. De oostelijke muur werd afgebroken. Het uitbreidingsgedeelte werd dubbel zo groot als het eerste deel. In dit gedeelte werd

gezorgd voor een ruimte waar onze gesneuvelden zouden kunnen begraven worden en herdacht. Er werd eveneens een ruimte voorzien, waar de oud-strijders van zowel de Eerste als de Tweede Wereldoorlog hun laatste rustplaats zouden kunnen krijgen. Die voorbehouden ruimte was groot gekozen maar bleek later nog niet groot genoeg. Dat nieuwe gedeelte werd einde jaren 1945 in dienst genomen. Het nieuwe kerkhof werd ook ommuurd met een muur gebouwd met de zelfde stenen als het eerste deel.

Er kwam een mooi eregedenkteken met de namen van de gesneuvelden onder een kruis. Dit erepark is een van de grootste van Mol en is daarom de plaats, waar jaarlijks op 11 november de herdenking van de gesneuvelden en de oud-strijders van Mol plaats vindt. Er liggen op het perk 9 gesneuvelden van de twee wereldoorlogen en 130 oud-strijders eveneens van de twee wereldoorlogen.

Wezel telde verschillende gesneuvelden zowel van de Eerste als van de Tweede Wereldoorlog.

Voor de eerste wereldoorlog 1914-1918 waren het:

Adriaenssens Frans	Hastir Marc
Awouters Anselm	Kemps Jozef
Berghmans Arnold	Schreppers Jos
Berghmans Georges	Swinnen Sar
Bogaerts Victor	Vanincolen Alfons
Fraipont Jozef	Wouters Anselm
Geenen Ferdinand	Yns Oscar
Geuns Alfons	

Voor de tweede wereldoorlog 1940-1945 waren het:

Berkmans Victor	Philipsen Eugein
Bouwens Frans	Van de Craen Jos
D'Ardenne Clement	Werelds Ferdinand
Meganck Louis	Wilbors Alfons
Moens Gustaaf	

Op 10 november 1954 overleed Lucie De Wachter, echtgenote van directeur Theophile Boving. Zij stierf te Antwerpen terwijl zij er samen met haar dochter in de INNO inkopen deed voor het Sint-Niklaasfeest voor de kinderen van de werknemers van Vieille-Montagne. Voor de familie Boving werd eveneens een praalgraf met kelder gebouwd. Dit gebeurde in het nieuwe gedeelte sectie E.



Begin de jaren 1980 moest weer uitgekeken worden voor een tweede uitbreiding van het kerkhof. Dit gebeurde in Noordelijke richting ten opzichte van de eerste uitbreiding.

In de loop van de jaren '80 liet de Kerk toe om lichamen te cremieren. Vanaf dan kwam er ook een wet die elke gemeente ertoe verplichtte op elk kerkhof een columbarium te voorzien voor het plaatsen van de urne met de as van de overledene. Tezelfdertijd werd ook een strooiweide aangelegd. De eerste urne in het columbarium was die met de as van Maurice Schillebeecx overleden in 1991.

Vanaf 2005 volgde de mogelijkheid om urnen in de grond te begraven. Jan Douw was de eerste die zijn laatste rustplaats op het urneveld kreeg. In 2012 was met de urne van Jozef Cosemans, het urneveld reeds volzet en de heeft de gemeente Mol een tweede stijlvol urneveld aangelegd..

Het algemeen onderhoud van het kerkhof werd overgelaten aan de gemeente Mol.

Maar het delven van de graven was een bezigheid die Vieille-Montagne op zich had genomen en door een van zijn werknemers liet uitvoeren.



De eerste grafdelver was Victor Verheyden, geboren op 5 augustus 1876 in Vorst-Kempfen. Op het einde van zijn loopbaan werd het hem te veel en moest hij het doorgeven aan zijn zoon Louis (de Witte), eveneens geboren in Vorst-Kempfen op 31 december 1901. Vader Victor heeft altijd de wens uitgedrukt om, wanneer hij stierf begraven te worden vlak aan de ingang van het oude kerkhof. Zo kon hij altijd zien wie na hem naar het kerkhof werd gebracht, geksheerde hij. En zo geschiedde, want na zijn overlijden op 13 mei 1941 werd zijn lichaam neergelegd in het eerste graf links, vlak aan de poort, het nummer 299.

Zoon Louis, de Witte volgde hem op maar heeft nauwelijks het graf van zijn vader kunnen delven want hij stierf reeds op 17 november 1942. Hij ligt begraven in het graf met nummer 404 op perk C.

Dan werd het de beurt aan zijn broer Karel eveneens geboren in Vorst-Kempfen op 21 april 1900.

Hij heeft zijn taak uitgevoerd tot begin van de jaren 1960. Wilde Vieille-Montagne deze taak doorgeven aan de gemeente Mol of kon hij het fysisch niet meer aan, want hij overleed reeds op 65 jarige leeftijd op 30 mei 1965. Hij ligt begraven in graf n° 769 op perk E.

XXXXXXXXXXXXXXXXXXXXXXXXXXXXXXXXXXXX

Bronnen

Van Weselo tot Wezel

Archief Kamer van Heemkunde Mol

Archief Gomaar De Baere

Driemaandelijks tijdschrift van de Heemkundige kring Balen

Archief van de provincie Antwerpen

Archief Vic Haepers

Archief Ludo Pauwels

Archief Maria Vreysen

AANVULLINGEN EN ERRATA KWARTIERSTAAT JOSEPHINA NIJS

Victor Bertels

Lambert Joosten, voorzitter van FV-Limburg was zo vriendelijk om ons belangrijke aanvullingen te bezorgen voor de kwartierstaat Josephina Nijs, gehuwd Gerard Faes, die verscheen in onze KG 2012-4. Tevens geven wij nog enkele verbeteringen aan de gepubliceerde data, dit alles onder verwijzing naar de bestaande nummers van de gepubliceerde kwartierstaat.

Errata: nr 5 Theresia Weyts : ° 09.06.1844 (ipv 1944)
12 Godefr.Mermans: ° 09.06.1813 (ipv 1913)
23 Joanna M. Slegers: ° Dessel 21.11.1763

Aanvullingen: Voorouders nr 7

Maria Catharina Deckx °Dessel **04.09.1847** ipv 04.09.1844
+ **Dessel 14.06.1873** ipv 08.04.1879

14 Joannes Deckx , geboren te Dessel 12 juni 1809 en overleden te Dessel 18 oktober 1863, huwt te Dessel op 13 april 1842 met

15 Anna Maria Elisabeth Van Campfort, geboren te Dessel op 8 november 1810 en er overleden op 18 maart 1892

28 Adriaan Deckx, geboren te Dessel op 2 mei 1776 en er overleden op 11 april 1837, huwt te Dessel voor de Kerk op 14 november 1803 en voor de B S op 25 juni 1815 met

29 Catharina Meeus, geboren te Dessel op 11 september 1776 en er overleden op 8 maart 1860

30 Adrianus Van Campfort, geboren te Dessel op 24 september 1774 en er overleden op 2 december 1840, huwt te Dessel op 10 juni 1807 met

31 Anna Van de Ven, geboren te Dessel op 25 december 1774 en er overleden op 31 december 1852

46 Wilhelmus Slegers huwt te Dessel op 27 november 1740 met

47 Maria Claes

56 Joannes Deckx, huwt te Dessel op 22 november 1774 met

57 Anna Maria Maes

58 Josephus Meeus, huwt te Dessel op 17 augustus 1761 met

59 Anna Maria Vervoort

60 Franciscus (Valerius) Van Campfort, huwt te Dessel op 6 februari 1770 met

61 Aldegondis Deckx

62 Arnoldus van de Ven, huwt te Dessel op 28 januari 1775 met

63 Anna Margaretha Van Gompel

ERFGOEDDAG ZONDAG 21 APRIL

Familiekunde Vlaanderen regio Kempen doet in samenwerking met de Heemkundige Kring van Malle en Domein de Renesse vzw mee aan Erfgoeddag. Het nationale thema “Stop de tijd” werd hier vertaald als:

Red je verleden: maak je familiegeschiedenis

Via een tentoonstelling en een workshop leren we hoe je een eigen familiegeschiedenis opmaakt en zo de herinnering aan je voorouders bewaart. Je maakt kennis met DNA-onderzoek om je voorouderlijke migratie en verwantschap met andere families terug te vinden. We bieden ook een inkijkje op de redding van het privéarchief.

Het geheugen van iedere mens is een levend archief dat vanaf de geboorte wordt opgebouwd, maar na de dood verdwijnt het. Om dat verlies aan familiale herinneringen, gegevens en ervaringen te vermijden, moeten we onze familiegeschiedenis opmaken. Hoe je daaraan begint, stellen we aanschouwelijk voor door middel van een tentoonstelling en een workshop.

Bezoekers kunnen in onze bibliotheek onder begeleiding zelf opzoeken doen. We tonen aan hoe men via DNA-onderzoek de menselijke ontstaansgeschiedenis en de voorouderlijke migratie in kaart kan brengen. Meer nog, hoe we zo onze verwantschap met andere families kunnen ontdekken.

Tevens tonen we hoe FV Kempen met zijn twee partners er in slaagde het verval en het verlies van het privéarchief der familie de Renesse te stoppen.

Van harte welkom in het kasteel de Renesse, Lierselei 30 te Oostmalle dat doorlopend open is vanaf 10 tot 17 u. Gratis toegang.

Marc Van den Clout



MEDEDELINGEN EN KORT NIEUWS

Activiteiten

In het voorbije kwartaal werden er twee voordrachten gegeven voor onze leden.

Gonny Leysen, stadsarchivaris in Geel bracht ons een uitvoerig overzicht over de werking en de inhoud van het Stadsarchief van Geel en bij uitbreiding over de werking en de verplichtingen van alle gemeentelijke archieven.

Claude Gekiere gaf ons een verhelderend inzicht over de vondelingen door de eeuwen heen. Een vondeling in je vooroudertafel is meestal een eindpunt, toch kan bij doorgedreven onderzoek blijkbaar toch de afkomst achterhaald worden, zij het zeer sporadisch. Het bestuur dankt beide sprekers voor hun referaten.

De cursus 'Familiekunde voor beginners' ingericht door Dinamo van het CC de Warande in Turnhout is gestart. Regio Kempen verzorgt een lessenreeks van 5 dagen. Wij mochten rekenen op 26 inschrijvingen wat nogmaals aantoonde dat 'familiekunde' in de lift zit.

Opgelet: 1 mei is dit jaar de eerste woensdag van de maand. Onze genealogische dag gaat daarom pas door op 8 mei

Rijksarchief.

Voor diegenen die het nog niet weten: De akten van de burgerlijke stand en de parochieregisters zijn voortaan online raadpleegbaar. Waar andere landen reeds jaren deze mogelijkheid bieden, volgt eindelijk ook ons land. Het online raadplegen is gratis maar je moet je wel registreren. Voorlopig zijn er echter nog heel wat kinderziekten te overwinnen en zal je in het stadsarchief zelf nog sneller kunnen werken dan online...

Dat er een dringende behoefte was blijkt uit het feit dat de eerste maand zo maar eventjes 60.000 personen zich registreerden, ook dat heeft gevolgen voor de bereikbaarheid en de snelheid van de site. Voor wie ook eens wil proberen het kan via: **search.arch.be**

Paleografie

In de loop van de maand mei zal regio Kempen starten met een initiatie over "oud schrift" Het is de bedoeling om teksten van oude akten om te zetten om zo het oud schrift beter onder de knie te krijgen. Wij beschikken nog over heel wat Renessearchief dat nog moet ontcijferd worden. Liefhebbers die het oud schrift beter onder de knie willen krijgen kunnen zich opgeven bij onze secretaris. (theo.peeters1@telenet.be) De data zijn momenteel nog niet bekend maar zullen zo spoedig mogelijk op onze website meegedeeld worden.

Wijziging in bestuur

In vorige editie werd meegedeeld dat Fr.Renaerts zijn functie van secretaris doorgegeven heeft aan Theo Peeters. Omdat het bloed kruipt waar het niet gaan kan, werd aan Frans gevraagd of hij de vakante functie van ondervoorzitter zou willen waarnemen. Dit is inmiddels geformaliseerd. Bedankt Frans.

Schenkingen

De rouwbrieven en bidprentjes blijven toestromen, de voorbije maanden bezorgden volgende personen er ons nog heel wat

Jan Francken-Vissers uit Oostmalle, Julien van Montagu uit Lille en R. De Keuster uit Herentals.

De Heemkring van Vosselaar schonk ons een CD met de originele akten van de burgerlijke stand van 1803 tot 1912 en de 10 jarige tafels. Deze gegevens zullen door ons gedigitaliseerd worden en zijn nadien ter beschikking zijn in onze bibliotheek. Hartelijk dank aan de schenkers.

AGENDA

April 2013

3 april	Wat ? Waar? Wanneer? Wie?	Genealogische dag – Open bibliotheek Kasteel de Renesse, Lierselei 30, 2390 Malle van 15u tot 22u FV-Regio Kempen
15 april	Wat? Waar? Wanneer? Wie?	Cursus Familiekunde “Andere Bronnen” CC Warande Turnhout van 9u30 tot 11u30 Dinamo i.s.m. FV-Regio Kempen
21 april	Wat? Waar? Wanneer? Wie?	Erfgoeddag “Stop de Tijd” Kasteel de Renesse Lierselei 30, 2390 Malle van 10u tot 17 u FV Regio-Kempen
22 april	Wat? Waar? Wanneer? Wie?	Cursus Familiekunde “Beginselen oud schrift” CC Warande Turnhout van 9u30 tot 11u30 Dinamo i.s.m. FV-Regio Kempen
29 april	Wat? Waar? Wanneer? Wie?	Cursus Familiekunde “Genealogie en Computer, DNA” CC Warande Turnhout Van 9u30 tot 11u30 Dinamo i.s.m. FV-Regio Kempen

Mei 2013

4 mei	Wat ? Waar? Wanneer? Wie?	Nationaal Congres “Familiekunde, veel meer dan een Stamboom” CC Westrand Dilbeek van 9u30 tot 17u Familiekunde Vlaanderen
-------	------------------------------------	---

8 mei Wat ? Genealogische dag – Open bibliotheek
 Waar? Kasteel de Renesse, Lierselei 30, 2390 Malle
 Wanneer? van 15u tot 22u
 Wie? FV-Regio Kempen

Juni 2013

5 juni Wat ? Genealogische dag – Open bibliotheek
 Waar? Kasteel de Renesse, Lierselei 30, 2390 Malle
 Wanneer? van 15u tot 22u
 Wie? FV-Regio Kempen

Meer info bij: Theo Peeters, Stwg op Zevendonk 38/1 2300 Turnhout
 e-mail: theopeeters1@telenet.be
 Op onze website: <http://www.fv-kempen.be>

NUTTIGE ADRESSEN

Rijksarchief Antwerpen	D. Verstraeteplaats 5, 2018 Antwerpen (gesloten) nu Sanderusstraat Antwerpen	03/236.73.00
Rijksarchief Beveren	Kruibekesteenweg 39 B1, 9120 Beveren	03/750.29.77
Rijksarchief Brussel	Ruisbroekstraat 2-10, 1000 Brussel	02/513.76.80
Felix-Archief Antwerpen	Oudeleeuwenrui 29, 2000 Antwerpen	03/338.94.11
Heemkring Dessel	Oud Gemeentehuis, 2480 Dessel	014/38.99.26
	Open laatste woensdag v/d maand vanaf 18u30	
Gemeentearchief Duffel	Gemeentestraat 21, 2570 Duffel	015/30.72.10
Stadsarchief Geel	Werft 30, 2440 Geel	014/56.66.90
Stadsarchief Herentals	Augustijnenlaan 1, 2200 Herentals	014/21.28.00
Stadsarchief Hoogstraten	Vrijheid 149, 2320 Hoogstraten	03/340.19.60
Stadsarchief Lier	Kardinaal Mercierplein 6, 2500 Lier	03/480.11.96
Stadsarchief Mechelen	G. de Stassaertstraat, 2800 Mechelen	015/20.43.46
Gemeentearchief Mol	Molenhoekstraat 2, 2400 Mol	014/33.09.70
Stadsarchief Turnhout	Grote Markt 1, 2300 Turnhout	014/44.44.98
Archief abdij Bornem	Kloosterstraat 71 2880 Bornem	03/889.08.11
Archief abdij Postel	Abdijlaan 16, 2400 Mol-Postel	014/37.81.21
Archief Abdij Tongerlo	Abdijstraat 40, 2260 Tongerlo	014/53.99.00
Archief Aartsbisdom Mechelen	Varkensstraat 3, 2800 Mechelen	

